

高校生用 受検案内

※保護者のみなさまも一緒にご覧ください。

〈検定日〉 月 日()	〈時間〉	〈締切日〉 月 日()
	〈場所〉	〈申込窓口〉

自信が、私を変えた。



入試の味方



漢字の読み書きだけじゃない! そんなときに漢検が「チカラ」になる

漢検での合格体験があったから自信を持って大学受験に臨めた!



講義でも論文でも漢字でつまづかなかった!

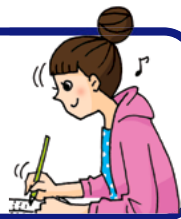

漢字力とその自信が、就活でも仕事でも「チカラ」になった!



漢検ホームページ更新中!

- 漢字の問題にチャレンジ!
- 漢検 受検レポート

公益財団法人 日本漢字能力検定協会

<https://www.kanken.or.jp/kanken/> 漢検 高校生 検索

団体受検の日程や申込方法は団体の担当者へお問い合わせください。



「漢字検定」「漢検」は登録商標です。

【お問い合わせ窓口】 ☎ 0120-509-315 (無料)

お問い合わせ時間 月～金 / 9:00～17:00 (祝日・お盆・年末年始を除く)
※検定日とその前日の土、日は開設 ※検定日と申込締切日は9:00～18:00

中面で漢検の問題にチャレンジ!



入試にも進学後にも役立つ!

608校の大学・短期大学、587校の専修学校が漢検を評価・活用

全国の大学・短大、専修学校が入試で漢検を活用しています。さらに調査結果から、入試時に加えて進学後でも漢検が評価・活用されていることがわかりました。漢検は漢字能力に加えて、目標に向かって学ぶ意欲を持っていることの証明にもなります。早めに漢検に挑戦して合格し、入試や今後の学生生活を有利に進めましょう。

入試前	入試(選考時)	入学時・在学中									
■ 出願要件 出願要件の一つ。 <table border="1"> <tr> <td>大学 76校</td> <td>短大 32校</td> <td>専修 45校</td> </tr> </table>	大学 76校	短大 32校	専修 45校	■ 点数加算 資格を点数化し、試験や出願書類の得点に加点。 <table border="1"> <tr> <td>大学 98校</td> <td>短大 41校</td> <td>専修 20校</td> </tr> </table>	大学 98校	短大 41校	専修 20校	■ 経済的援助 受験料、入学金、授業料減免などの経済的援助が受けられる要件の一つ。 <table border="1"> <tr> <td>大学 28校</td> <td>短大 22校</td> <td>専修 244校</td> </tr> </table>	大学 28校	短大 22校	専修 244校
大学 76校	短大 32校	専修 45校									
大学 98校	短大 41校	専修 20校									
大学 28校	短大 22校	専修 244校									
■ 入試一部免除 入学試験の一部を免除する要件の一つ。 <table border="1"> <tr> <td>大学 8校</td> <td>短大 7校</td> <td>専修 9校</td> </tr> </table>	大学 8校	短大 7校	専修 9校	■ 合否判定考慮・参考 申請があれば入試時に参考にする。 <table border="1"> <tr> <td>大学 274校</td> <td>短大 126校</td> <td>専修 222校</td> </tr> </table>	大学 274校	短大 126校	専修 222校	■ 単位認定 単位認定を行っている。 <table border="1"> <tr> <td>大学 19校</td> <td>短大 10校</td> <td>専修 17校</td> </tr> </table>	大学 19校	短大 10校	専修 17校
大学 8校	短大 7校	専修 9校									
大学 274校	短大 126校	専修 222校									
大学 19校	短大 10校	専修 17校									

エリアや学校名で検索可能!



※2019年1月発表・当協会調べ ※複数の種類で活用している場合は、それぞれ校数に含む ※その他の活用方法など、詳細は協会ホームページに掲載

センター試験には「漢検2級・準2級」レベルの漢字能力が必要

センター国語(200点満点)は現代文・古文・漢文で構成され、現代文の配点は100点です。例年、そのうち10点(小問5問)を漢字問題が占めます。10点と聞くと少なく感じるかもしれませんが、2018年度のセンター国語の平均点は102点(*)で、得点率は約51%でした。それをふまえると漢字問題は取りこぼしたくない分野です。右のグラフより、漢字問題を確実に正解するには、漢検2級・準2級の力が必要だと言えます。

センター現代文の漢字問題は漢検何級レベル?

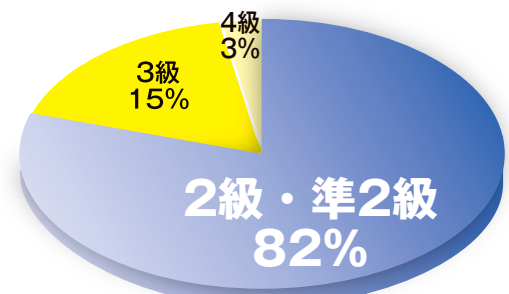

2級(すべての常用漢字を理解し、文章の中で適切に使える)=高校卒業・大学・一般程度

※独立行政法人 大学入試センター発表
 【右グラフについて】(当協会調べ)
 ●調査対象は過去8年間(2011~2018年度)に大学入試センター試験(国語本試験)で出題された漢字問題、全40問。
 ●全40問×6語句(問い+選択肢)=全240語句について漢検何級レベルに相当するか調査を行った。
 ●複数の漢字を使う語句の場合は、高い方の級を採用する。
 ●問い・選択肢のなかでもっとも難しい級の語句をその問題の級レベルとする。

就活で役立つ!

履歴書に書ける! 漢検は、仕事で必要とされる文章を理解できる力の証明となります。自信を持って履歴書に記載することができます。	筆記試験や常識問題でつまづかない! 採用試験で実施される筆記試験や常識問題などでは、漢字も出題されます。事前に漢字力を身につけていれば、つまづくことはありません。	面接でアピールできる! 企業は、 目標に向かってがんばる人 を求めています。学生時代、資格取得に向け努力した経験は、面接でのアピール材料になります。
--	---	---

人事担当者からの声

当社は国際線を運航しており、英語をはじめとする語学力が必要です。ただし、それは外国語だけではなく、予約時や空港・機内でのお客さまとの会話、毎日のように配信するSNSなど、正しい日本語を使っのコミュニケーションが不可欠であり、社員には、日本語能力とそれを土台とした高い理解力やコミュニケーション力が求められています。当社の採用試験ではエントリーシートを提出いただいておりますが、そこに書かれている漢字や熟語の使い方から、日本語能力やコミュニケーション力が見てとれます。日本語能力を向上させるための基本として漢字の学習は極めて重要だと考えています。



日本航空株式会社 人事部採用グループ グループ長 根木 弘幸 様
※掲載内容(所属、役職等)は取材時のものです。



漢検にチャレンジ!

常用漢字がすべて読み書き・活用できるレベル

級	レベル・対象漢字数	合格基準	検定時間	検定料(税込)
2級	高校卒業・大学一般程度 (2,136字)	200点満点 80%程度	各60分	3,500円
準2級	高校在学程度 (1,940字)	200点満点 70%程度		2,500円
3級	中学校卒業程度 (1,607字)	200点満点 70%程度		2,500円
4級	中学校在学程度 (1,322字)	200点満点 70%程度		2,500円
5級	小学校6年生修了程度 (1,006字)	200点満点 70%程度		2,000円
6級	小学校5年生修了程度 (825字)	200点満点 70%程度		2,000円
7級	小学校4年生修了程度 (640字)	200点満点 70%程度		2,000円
8級	小学校3年生修了程度 (440字)	150点満点 80%程度	各40分	1,500円
9級	小学校2年生修了程度 (240字)	150点満点 80%程度		1,500円
10級	小学校1年生修了程度 (80字)	150点満点 80%程度		1,500円

採点基準 (最終改定:平成25年4月1日)

- 採点の対象**
筆画を正しく、明確に書かれた字を採点の対象とし、くずした字や、乱雑に書かれた字は採点の対象外とする。
 - 字種・字体**
①2~10級の解答は、内閣告示「常用漢字表」(平成22年)による。
ただし、旧字体での解答は正答とは認めない。
②1級および準1級の解答は、『漢検要覧 1/準1級対応』(公益財団法人日本漢字能力検定協会発行)に示す「標準字体」「許容字体」「旧字体一覧表」による。
 - 読み**
①2~10級の解答は、内閣告示「常用漢字表」(平成22年)による。
②1級および準1級の解答には、①の規定は適用しない。
 - 仮名遣い**
仮名遣いは、内閣告示「現代仮名遣い」による。
 - 送り仮名**
送り仮名は、内閣告示「送り仮名の付け方」による。
 - 部首**
部首は、『漢検要覧 2~10級対応』(公益財団法人 日本漢字能力検定協会発行)収録の「部首一覧表と部首別の常用漢字」による。
 - 筆順**
筆順の原則は、文部省編『筆順指導の手びき』(昭和33年)による。常用漢字一字一字の筆順は、『漢検要覧 2~10級対応』収録の「常用漢字の筆順一覧」による。
 - 合格基準**
1級/準1級/2級は200点満点、80%程度で合格。
準2級/3級/4級/5級/6級/7級は200点満点、70%程度で合格。
8級/9級/10級は150点満点、80%程度で合格。
- ※部首、筆順は『漢検 漢字学習ステップ』など公益財団法人 日本漢字能力検定協会発行図書でも参照できます。

目標級を決めましょう 2018年度第1回検定の問題の一部です。もっと挑戦したい人は漢検ホームページへ!

漢検 問題例

検索

3級 答え	準2級 答え	2級 答え
(一) びこう	(一) 1/イ 2/オ	(一) 1/懐い 2/奉ら
(二) 1/潜水 2/豆腐		

- (一) 次の一線の漢字の読みをひらがなで記せ。
花の香りに鼻孔をくすぐられる。
- (二) 次の一線のカタカナを漢字に直せ。
1 海底でセンスイスイが作業する。
2 野菜とトウフをなべで煮る。

- 3級 中学校卒業程度**
- 次の熟語は右のア、オのどれにあたるか、一つ選べ。
- 1 禍福 2 未刊

- (一) 熟語の構成のしかたには次のようなものがある。
ア 同じような意味の漢字を重ねたもの(岩石)
イ 反対または対応の意味を表す字を重ねたもの(高低)
ウ 上の字が下の字を修飾しているもの(洋画)
エ 下の字が上の字の目的語補語になっているもの(着席)
オ 上の字が下の字の意味を打ち消しているもの(非常)

- 準2級 高校在学程度**
- (一) 次の一線のカタカナを漢字一字と送りかな(ひらがな)に直せ。
(例) 問題にコタエル。 答える
- 1 ヤギが飼育員にナツイて離れない。
2 体よく会長にタテマツラれた。

- 2級 高校卒業・大学・一般程度**
- (一) 次の一線の漢字の読みをひらがなで記せ。
1 大会屈指の強豪と互角に渡り合った。
2 悲恋を描いた昔の物語を読む。

高校生 学年別受検級の割合

※CBT(コンピュータでの受検) 受検者含む

学年が上がるにつれ、上位の級を受検する割合が増えています。目標とする級に合格するためには、まず自分の実力にあった級から挑戦し、ステップアップしていくことをおすすめします。

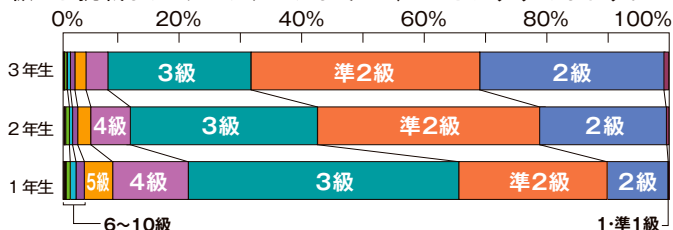

合格のヒケツは? 漢検ホームページで合格者の声を紹介中!

漢検 受検レポート 高校生

検索

5級 答え	4級 答え
(一) 1/従う 2/危ない	(一) 1/こかく 2/ひれん

- (一) 次の一線のカタカナの部分の漢字一字と送りかな(ひらがな)になおしなさい。
(例) クラブのきまりをサダメル。 定める
- 1 かんとの指示にシタガウ。
2 車道への飛び出しはアブナイ。

- 5級 小学校6年生修了程度**
- (一) 次の一線のカタカナの部分の漢字一字と送りかな(ひらがな)になおしなさい。
(例) クラブのきまりをサダメル。 定める
- 1 かんとの指示にシタガウ。
2 車道への飛び出しはアブナイ。

- 4級 中学校在学程度**
- (一) 次の一線の漢字の読みをひらがなで記せ。
1 大会屈指の強豪と互角に渡り合った。
2 悲恋を描いた昔の物語を読む。



問題集 漢字一字一語を丁寧に学習!基礎を固めたい方に
漢検 漢字学習ステップ



2級 本体1,200円+税
準2・3・4級 各本体1,000円+税
5・6・7・8・9・10級 各本体 900円+税
8・9・10級にはワイド版(B5判)も
あります。
各本体1,000円+税

問題集 苦手分野を集中的に学習したい方に
漢検 分野別問題集



精選演習 1級 本体1,400円+税
精選演習 準1級 本体1,300円+税
2・準2・3・4級 各本体 900円+税
5・6級 各本体 860円+税

問題集 持ち歩いて、どこでも学習したい方に
漢検 ハンディ漢字学習



2・準2・3・4級 各本体880円+税
5・6級 各本体860円+税

問題集 検定前に自分の実力をチェックしたい方に
漢検 過去問題集 2019年度版



1/準1級 本体1,300円+税
2級 本体1,200円+税
準2・3級 各本体1,100円+税
4級 本体1,000円+税
5・6・7・8・9・10級 各本体 900円+税

問題集 実際の検定と同じサイズ(B4判)の過去問題集
漢検 実物大過去問 本番チャレンジ!



1/準1・2級 各本体900円+税
準2・3・4級 各本体800円+税
5・6・7・8・9・10級 各本体700円+税

引く・知る・使う 三大機能が充実



辞典
漢検 四字熟語辞典 第二版
本体2,800円+税

五十音引き漢字・熟語辞典



辞典
漢検 漢字辞典 第二版
本体3,300円+税

ニンテンドー3DSで漢検合格!

1~10級まで全級対応
ニンテンドー3DS用ソフト
漢検トレーニング2
販売元: イマジニア株式会社
本体 3,800円+税



楽しみながら「漢検」合格!
書く・読むはもちろん、
遊ぶ・調べるもこれ一本で!
2~10級まで対応。



ニンテンドー3DS用ソフト
たのしく・おもしろく 漢検小学生

販売元: 株式会社 小学館
本体 4,500円+税

実力診断でアナタにあった級を判定!
過去問で検定対策。目指せ漢検合格!

漢検公式アプリ

漢検スタート

対応 OS: iOS 及び Android
販売元: イマジニア株式会社



特設サイト

詳しくはコチラ▶
<http://kentei.bz/kanken4/>

漢検公式アプリ

例解学習国語辞典 [+漢検過去問ドリル]

小学生向けベストセラー国語辞典を収録したiPad用アプリ「例解学習国語辞典 第九版」に、漢検の過去問題を収録。漢検対策しながら辞典を引くことができるので、幅広い国語学習が可能です。



対応機器: iPadのみ
販売元: 株式会社物書堂

アプリのダウンロードについては、スマートフォン、タブレット端末等で「AppStore (iOS)」、「Google Play (Android)」へアクセスしてください。

【注意事項】※申込用紙 AB 記入前にお読みください。

- この申込用紙は、団体(準会場)受験専用です。個人受験(公開会場)受験は公開会場用願書を使用してください。
- 機械で読み取りますので、枠内にはっきりと丁寧に記入してください。
- 学年・組では英数字のみ使用できます。アルファベットの大きい文字・小さい文字は区別されます(Aとaは異なる学年・組とみなされます)。
- 協会には申込用紙Bを送ります。郵送申込の場合は申込用紙AB両方提出が必要です。提出先の団体の指示に従ってください。
- 答案用紙や検定結果資料への氏名の印字には JIS2004 第 1 水準・第 2 水準の漢字と人名用漢字を使用します。変更や訂正がある場合は団体の担当者へ連絡してください。
- 申込後の変更・取り消し・返金は一切できません。○申し込み・実施・結果通知はすべて団体を通じて行われます。
- 同じ検定日の同じ級を、違う会場(学校と塾など)で重複して受験することはできません。受験した場合は、両方とも失格となります。
- 親子・兄弟などの申込間違いにご注意ください。検定日当日、氏名・生年月日の両方を訂正したうえで解答した場合、答案は無効(失格)となります。

<個人情報取り扱いについて> 以下の事項についてご了承のうえお申し込みください。
●ご記入いただく個人情報は、申込団体を經由して当協会に届きます。●未成年の方は、保護者に同意のうえお申し込みください。●合否結果は、申込団体を經由して受検者に通知します。●当協会においては、これらの個人情報を検定に関わる業務にのみ使用します。(ただし、検定に関わる業務に際し、業務提携会社に作業を委託する場合があります) 個人情報のご記入は任意ですが、必須項目にご記入がない場合は受験できない場合がありますので、ご注意ください。団体によっては、団体受検において得た個人情報(合否結果、成績など)を進路指導等に利用する場合があります。利用の有無や利用内容については団体の担当者にご確認ください。ご記入いただきました個人情報の開示、訂正等お問い合わせは、下記の窓口へお願いします。

公益財団法人 日本漢字能力検定協会
個人情報保護責任者事務局長個人情報相談窓口
<https://www.kanken.or.jp/privacy/>



協会行 準会場用 漢検 申込用紙 B

※太枠内は必須項目です。

受検級を○で囲んでください。(併願も可)▶

受検級 2 準2 3 4 5 6 7 8 9 10 級

申込団体名又は会場番号		学年組	年	組
フリガナ (姓)	(名)	男 女	生年月日	西暦 (記入例) 2001 年 01 月 01 日

アンケート

アンケートにご協力ください。回答は任意です。回答の有無や内容は、申込受付や検定結果には影響致しません。回答は個人を特定しない統計処理を行い、結果は今後のサービス向上のためにのみ使用します。

- 漢字が読み書きできるとどのような点で役立つと思いますか? 当てはまるもの全てに○をつけてください。
1. テストで得点源になる
 2. テストで読解問題が解けるようになる
 3. 新聞・雑誌などの平易な文章が読める
 4. 大学の論文など難しい文章が読める
 5. 外国語習得の基礎になる
 6. 思考力の基礎になる
 7. その他 ()

高

団体控 準会場用 漢検 申込用紙 A

▼受検級を○で囲んでください。(併願も可) ※太枠内は必須項目です。

受検級 2 準2 3 4 5 6 7 8 9 10 級

申込団体名又は会場番号		学年組	年	組
フリガナ (姓)	(名)	男 女	生年月日	西暦 (記入例) 2001 年 01 月 01 日

領収書

よろしければ団体内でお使いください。

団体名	
学年・組	年 組 番
氏名	様
検定料	円 受検級 級
領収印	

漢検検定料として上記の金額を領収しました。



団体担当者様へ

- 郵送申込で、答案用紙への氏名印字や受検者名簿をご希望の場合は、申込用紙Bを全員分まとめて協会へお送りいただき、申込用紙Aは団体控として保管ください。
- 未記入の項目がある場合、協会からご担当者様へ確認のためご連絡します。記入漏れがないか、申込用紙ABの内容が同じかを申込前にご確認ください。

申込用紙A・B両方に必要事項を丁寧に記入してください。